

令和2年度

第1回

湖南広域休日急病診療所運営委員会

会議資料

令和2年7月6日

湖南広域行政組合

救急医療事務局

目 次

1	湖南広域休日急病診療所運営委員会委員名簿	1
2	令和元年度湖南広域休日急病診療所の運営実績について 令和元年度湖南広域休日急病診療所の診療実績 令和元年度湖南広域休日急病診療所特別会計歳入歳出決算概要内訳	2
3	令和2年度湖南広域休日急病診療所特別会計歳入歳出予算について 令和2年度湖南広域休日急病診療所特別会計歳入歳出予算書	6
4	令和2年度湖南広域休日急病診療所の診療体制について	8
5	令和2年度湖南広域休日急病診療所の診療状況について	9

湖南広域休日急病診療所 運営委員会 委員名簿

任期 (令和3年5月31日まで)

〔敬称略〕

	名 前	所 属
(1号委員) 湖南圏域内の医師会の 会員	中嶋 康彦	草津栗東医師会
	白波瀬 互	草津栗東医師会
	福田 正悟	守山野洲医師会
	衛藤 信之	守山野洲医師会
(2号委員) 湖南圏域内の薬剤師会 の会員	有田 英人	びわこ薬剤師会
	間下 高秀	守山野洲薬剤師会
(3号委員) 医療機関の代表者	多賀 崇	滋賀医科大学
	塩見 直人	済生会滋賀県病院
	藤井 応理	草津総合病院
	野々村 和男	済生会守山市民病院
	内原 啓次	市立野洲病院
	鈴木 淳史	近江草津徳洲会病院
(4号委員) 関係行政機関の代表者	荒木 勇雄	滋賀県草津保健所
	岡田 幸生	湖南広域消防局
(5号委員) 湖南圏域内の各市の 市民の代表者	田川 吉也	草津市民代表
	石原 紀代子	守山市民代表
	宮城 安治	栗東市民代表
	平田 富記子	野洲市民代表

事務局

	名 前	所 属
構成市	松尾 晶子	草津市
	神藤 高敏	守山市
	松田 光正	栗東市
	山本 真由美	野洲市
行政組合	山中 正浩	総務部
	加藤 義清	救急医療事務局
	佐々木 明	救急医療事務局
	武村 元春	救急医療事務局

(令和2年4月1日現在)

1 受診者数の状況

令和元年度の 76 診療日（前年度比 +3 診療日）の受診者総数は、10,212 名（前年度比 +533 名）で、小児科 6,190 名（前年度比 +285 名、割合 60.6%）、内科 4,022 名（前年度比 +248 名、割合 39.4%）となっています。

また、1日平均受診者数は、134名（前年度比 +1名）となっています。

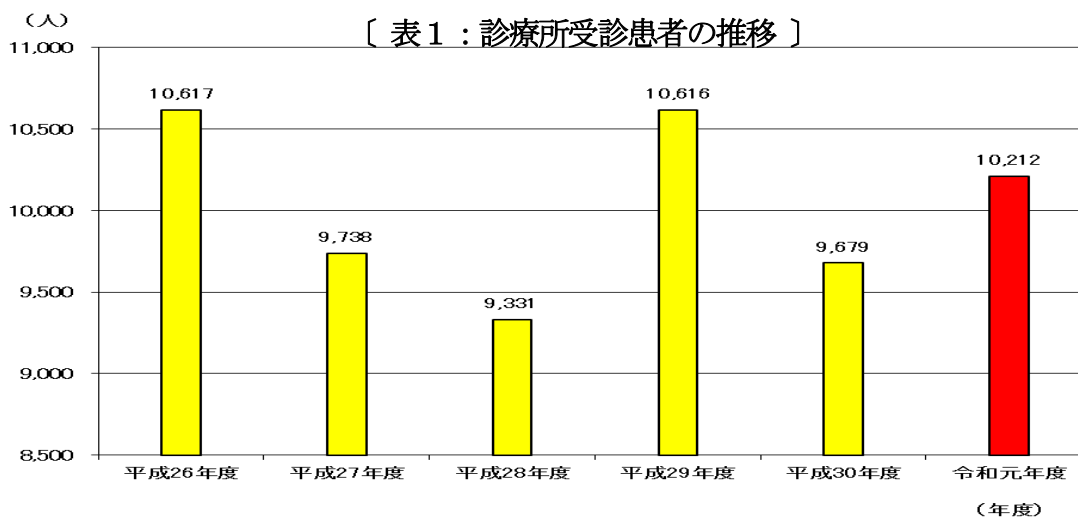

2 過去6年間の月別患者数の推移

令和元年度は、天皇即位の礼によりゴールデンウィークが9連休となるとともに年間診療日が76日となりました。このことから4月、5月の受診者数は過去6年間で最多となりました。また、年末年始の6日間で1,927名（1日平均321名、年間総受診者数の18.9%（前年度15.7%））が受診されました。年間の最多受診者診療日は12月31日で1日に338名の方が受診されました。3月は新型コロナウイルス感染症の影響により、過去6年間で最少の受診者数となっています。

〔表2：過去6年間の月別患者の推移〕

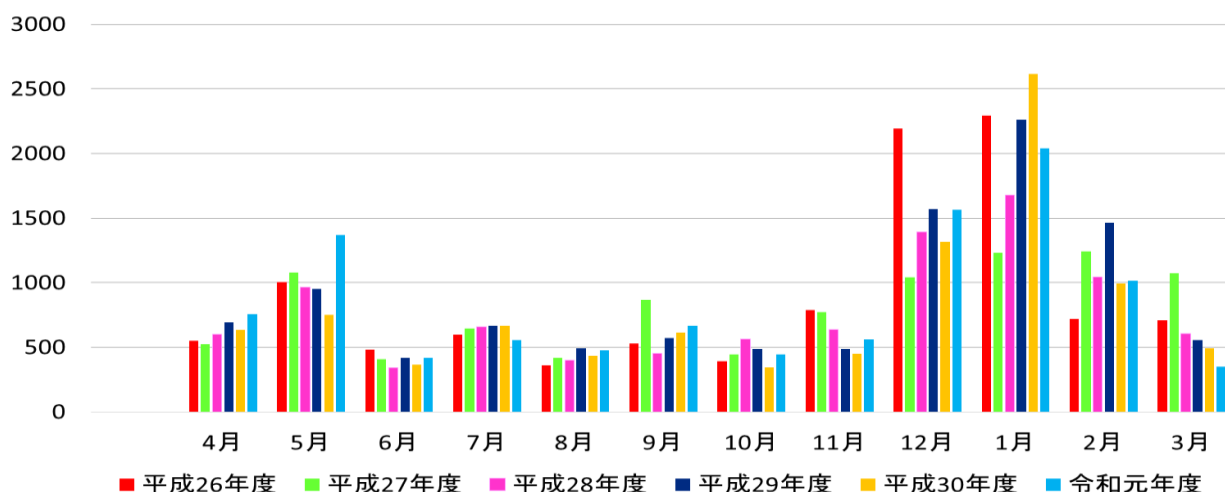

3 インフルエンザ患者受診状況

令和元年度のインフルエンザの特徴として、11月下旬からインフルエンザ患者の増加がみられました。同月のインフルエンザ患者数は105名（前年度比+65名）となり、過去6年間で最多となりました。年間インフルエンザ患者数は3,563名（インフルA：1,292名、インフルB：332名、疑い：1,939名）で、前年度比-98名となりました。

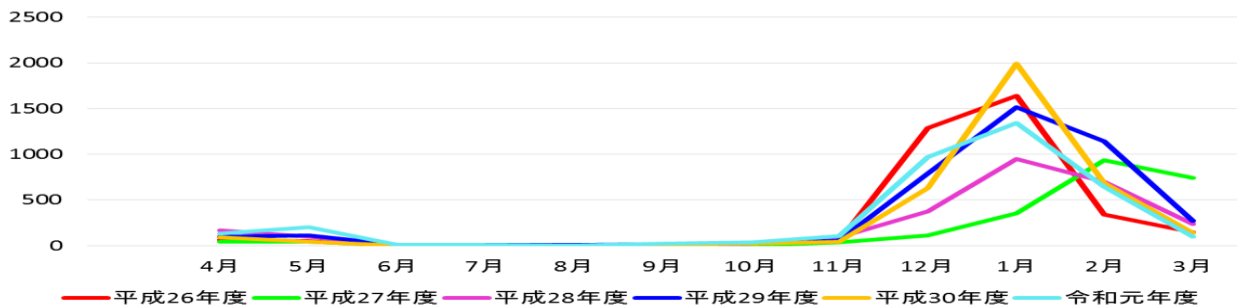

4 地域別受診患者数

構成4市の受診者数は、8,281名（前年度比+277名）で全体の81.1%（前年度比-1.6%）を占めています。構成4市以外で受診者数が多いのは、湖南省（全体の7.5%）、大津市（全体の4.9%）、甲賀市（全体の1.5%）の順となっています。

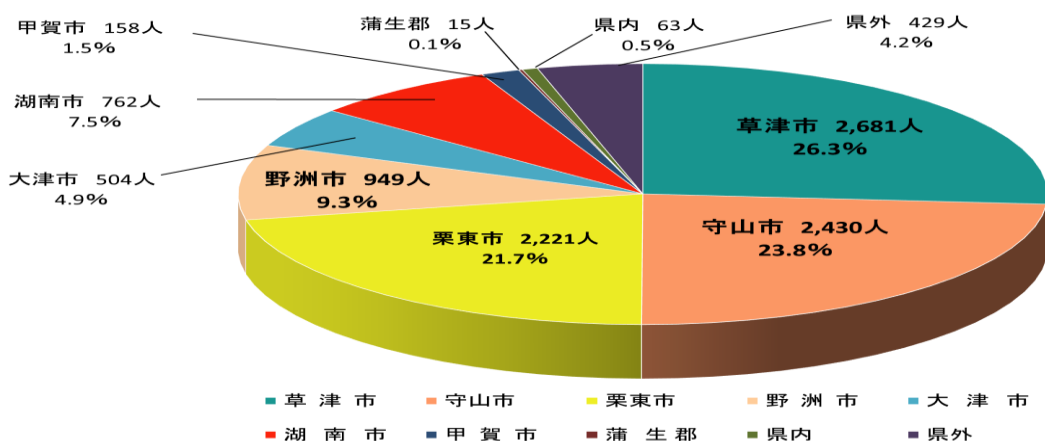

5 時間帯別受付患者数

受診者の時間帯別受付状況は、12時までに受付される方が多く、午前9時30分の受付開始から2時間半の間に3,554名（全体の34.8%）の方が受付されています。

最も多い受付時間帯は10時から11時で、1診療日のこの1時間の平均受付者数は約20名となっています。1診療日の1時間当たりの平均受付者数は11名程度となっています。

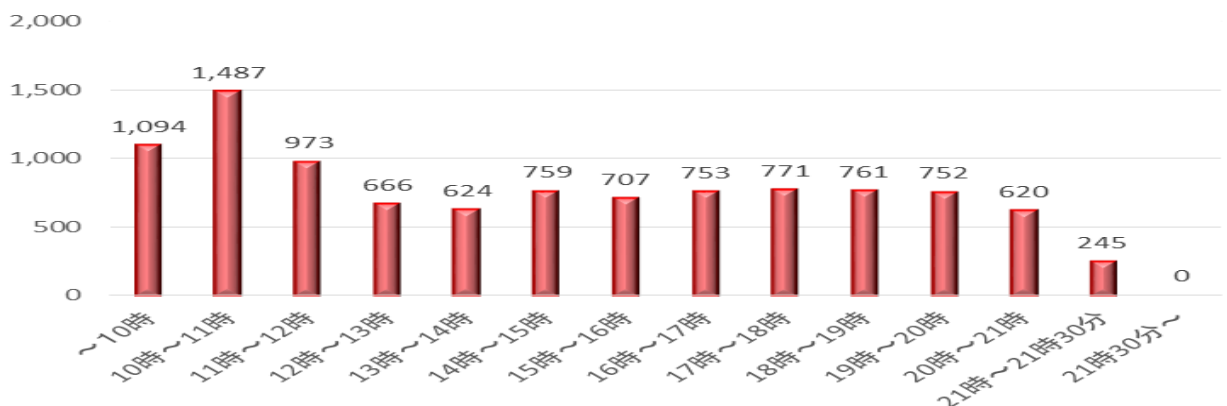

令和元年度湖南広域休日急病診療所特別会計歳入歳出決算概要内訳（診療所運営経費・診療所施設整備経費）

歳入

款	項	目	節・細節	R1当初予算額	補正額
			区分		
分担金及び負担金	市負担金	保健衛生関係経費負担金	休日急病診療所管理運営経費負担金	4,534,000	0
			休日急病診療所施設整備経費負担金	7,724,000	0
使用料及び手数料	使用料	衛生使用料	診療所使用料	111,000,000	0
	手数料	衛生手数料	診療所手数料	106,000	0
繰越金	繰越金	繰越金	繰越金	500,000	21,111,000
諸収入	雑入	雑入	雑入	0	0
合計				123,864,000	21,111,000

歳出

款	項	目	節・細節	R1当初予算額	補正・流用額
			区分		
衛生費	保健衛生費	保健衛生管理費	給料	5,047,000	0
			職員手当等	4,715,000	0
			共済費	1,930,000	0
			災害補償費	1,000	0
			負担金、補助及び交付金	16,000	0
		診療所運営費	報酬	72,891,000	0
			給料	2,450,000	0
			職員手当等	1,632,000	0
			共済費	1,435,000	0
			報償費	60,000	0
			旅費	149,000	0
			需用費	16,101,000	0
			（消耗品費）	5,129,000	0
			（燃料費）	61,000	0
			（食糧費）	20,000	0
			（光熱水費）	1,299,000	0
			（修繕料）	200,000	0
			（医薬材料費）	9,392,000	0
			役務費	1,571,000	0
			（通信運搬費）	349,000	0
			（筆耕翻訳料）	90,000	0
			（手数料）	927,000	0
			（保険料）	205,000	0
			委託料	3,414,000	0
		使用料及び賃借料	3,715,000	0	
		負担金、補助及び交付金	12,000	0	
償還金、利子及び割引料	1,000	21,111,000			
公債費	公債費	元金	償還金、利子及び割引料	7,578,000	0
		利子	償還金、利子及び割引料	146,000	0
予備費	予備費	予備費		1,000,000	0
合計				123,864,000	21,111,000

(単位:円)

予算現額	収入済額	予算現額と収入済額との比較	説明
4,534,000	4,534,000	0	草津市、守山市、栗東市、野洲市からの負担金
7,724,000	7,724,000	0	草津市、守山市、栗東市、野洲市からの負担金
111,000,000	114,665,217	3,665,217	総受診者数10,212名
106,000	216,500	110,500	診断書(@1,000円×79件)、証明書(@500×275件)
21,611,000	23,582,408	1,971,408	平成30年度剰余金 繰越超過 1,971千円
0	404	404	診療費一部負担証明書発行に伴う簡易書留郵送費
144,975,000	150,722,529	5,747,529	

予算現額	支出済額	予算現額と支出済額との比較	説明
5,047,000	5,046,500	500	職員給料
4,715,000	4,509,259	205,741	職員手当
1,930,000	1,815,894	114,106	共済費
1,000	0	1,000	災害補償費
16,000	5,522	10,478	職員互助会負担金
72,891,000	66,307,660	6,583,340	医師、薬剤師、医療請求事務員、看護師、嘱託職員報酬
2,450,000	2,449,920	80	再任用職員給料
1,632,000	1,576,902	55,098	再任用職員手当
1,435,000	1,197,536	237,464	嘱託職員・再任用職員社会保険料
60,000	50,000	10,000	医療管理者、看護師研修講師謝礼
149,000	56,000	93,000	嘱託職員交通費
16,101,000	13,483,499	2,617,501	
5,129,000	3,536,555	1,592,445	インフルエンザ検査キット代、医療用消耗品資材ほか
61,000	53,433	7,567	ガソリン代
20,000	19,742	258	診療所茶葉代
1,299,000	1,152,391	146,609	電気代、上下水道代
200,000	0	200,000	
9,392,000	8,721,378	670,622	医薬品代
1,571,000	1,273,734	297,266	
349,000	327,141	21,859	郵送代、電話代
90,000	0	90,000	
927,000	741,968	185,032	クリーニング代、診療所メンテナンスほか
205,000	204,625	375	医師賠償責任保険料、医師・薬剤師傷害保険ほか
3,414,000	3,230,410	183,590	事業事務委託、機械警備委託、受付補助機器保守、警備業務委託ほか
3,715,000	3,285,438	429,562	パソコン・軽自動車・複写機・医事システム・監視カメラリース料、土地賃借料ほか
12,000	8,471	3,529	救急医療事務連絡協議会負担金、再任用職員互助会負担金
21,112,000	21,111,000	1,000	返還金(H29年度繰越金(診療所運営黒字分)9,787千円、H30年度診療所各負担金(運営)3,600千円、(施設整備)7,724千円))
7,578,000	7,577,374	626	新診療所新築工事分
146,000	145,196	804	新診療所新築工事分
1,000,000	0	1,000,000	
144,975,000	133,130,315	11,844,685	

歳入 **150,722,529**
歳出 **133,130,315**
差引額 **17,592,214**

令和2年度湖南広域休日急病診療所特別会計歳入歳出予算書(診療所運営経費・診療所施設整備経費)

歳入

款	項	目	節・細節	令和2年度予算額
			区分	
分担金及び負担金	市負担金	保健衛生関係経費負担金	休日急病診療所管理運営経費負担金	7,691,000
			休日急病診療所施設整備経費負担金	7,723,000
使用料及び手数料	使用料	衛生使用料	診療所使用料	105,450,000
	手数料	衛生手数料	診療所手数料	125,000
繰越金	繰越金	繰越金	繰越金	500,000
合 計				121,489,000

歳出

款	項	目	節・細節	令和2年度予算額
			区分	
衛生費	保健衛生費	保健衛生管理費	給料	5,169,000
			職員手当等	4,701,000
			共済費	1,977,000
			災害補償費	1,000
			負担金、補助及び交付金	16,000
		診療所運営費	報酬	70,670,000
			給料	2,450,000
			職員手当等	2,070,000
			共済費	1,629,000
			報償費	60,000
			旅費	270,000
			需用費	15,387,000
			(消耗品費)	5,427,000
			(燃料費)	63,000
			(食糧費)	20,000
			(光熱水費)	1,275,000
			(修繕料)	200,000
			(医薬材料費)	8,402,000
			役務費	1,653,000
			(通信運搬費)	350,000
			(筆耕翻訳料)	113,000
			(手数料)	979,000
			(保険料)	211,000
委託料	3,329,000			
使用料及び賃借料	3,371,000			
備品購入費	0			
負担金、補助及び交付金	12,000			
償還金、利子及び割引料	1,000			
公債費	公債費	元金	償還金、利子及び割引料	7,608,000
		利子	償還金、利子及び割引料	115,000
予備費	予備費	予備費		1,000,000
合 計				121,489,000

(単位:円)

令和元年度予算額	増額	説明
4,534,000	3,157,000	草津市、守山市、栗東市、野洲市からの診療所運営負担金
7,724,000	△ 1,000	草津市、守山市、栗東市、野洲市からの診療所施設整備負担金
111,000,000	△ 5,550,000	受診患者数(約9,500人×@11,100/人)
106,000	19,000	診断書等発行手数料(@1,000円×125件)
500,000	0	前年度繰越金
123,864,000	△ 2,375,000	

令和元年度予算額	増額	説明
5,047,000	122,000	職員給料
4,715,000	△ 14,000	職員手当
1,930,000	47,000	共済費
1,000	0	災害補償費
16,000	0	職員互助会負担金
72,891,000	△ 2,221,000	医師、薬剤師、医療請求事務員、看護師、会計年度任用職員報酬
2,450,000	0	再任用職員給料
1,632,000	438,000	再任用職員・会計年度任用職員手当
1,435,000	194,000	再任用職員・会計年度任用職員社会保険料
60,000	0	診療所管理者謝礼、研修講師謝礼
149,000	121,000	会計年度任用職員交通費、普通旅費
16,101,000	△ 714,000	
5,129,000	298,000	インフルエンザ検査キット代、医療用消耗品資材ほか
61,000	2,000	ガソリン代
20,000	0	診療所茶葉代
1,299,000	△ 24,000	電気代、上下水道代
200,000	0	医療機器等維持管理、庁舎維持管理
9,392,000	△ 990,000	医薬品代
1,571,000	82,000	
349,000	1,000	郵送代、電話代
90,000	23,000	
927,000	52,000	クリーニング代、診療所メンテナンス、消防用設備等点検他
205,000	6,000	医師賠償責任保険料、医師・薬剤師傷害保険ほか
3,414,000	△ 85,000	事業事務委託、機械警備委託、警備業務委託ほか
3,715,000	△ 344,000	パソコン、軽自動車、コピー機借上料、医事システム(保守含)、土地賃借料ほか
0	0	
12,000	0	救急医療事務連絡協議会負担金、再任用職員互助会負担金
1,000	0	診療費返還金
7,578,000	30,000	
146,000	△ 31,000	
1,000,000	0	
123,864,000	△ 2,375,000	

令和2年度湖南広域休日急病診療所の診療体制について

湖南広域休日急病診療所は、地域住民が安心して安全な医療を受けられる環境を整え、良質な医療を提供するために診療状況を随時分析し、地域の医師会、薬剤師会及び関係機関の方々に御協力を頂きながら、休日等における救急患者に対する診療を行っています。

令和2年度においても、診療待ち時間の短縮や重症患者の見逃しなどリスクの軽減等を図りながら、前年度と同様の診療体制を維持し、通常期2.5診制（内科1診制、小児科1.5診制）、繁忙期は3診制（内科1診制、小児科2診制）とします。また、ゴールデンウィークと年末年始の連休時及び1～2月の冬季繁忙期における内科のオンコール体制を継続し、上気道炎、気管支炎、胃腸炎、インフルエンザ等初期診療患者の増加に対応できる体制を構築します。

なお、本年度から内科医師の勤務シフトを2部体制から3部体制に変更します。

記

本年度事業概要

1 診療時間

10時～22時

2 診療体制及び勤務体制

通常期において、2.5診制（内科1診、小児科1.5診）の実施
 繁忙期において、3診制（内科1診、小児科2診）の実施
 GW・年末年始及び冬季繁忙期におけるオンコール体制を強化
 （オンコール待機拘束時間は、14時から19時までとする）

○診療日数 72日

診療日	日数	診療時間別配置医師						区分	薬剤師	看護師	医療請求事務員	嘱託職員	事務局職員	計
		内科医師			小児科医師									
通常期 (4月～12月、3月) ※GW、年末年始、繁忙期除く	50日	1部	10:00～14:00	1人	前半	10:00～16:00	1人	前半	2人	3人	3人	1人	1人	12人
		2部	14:00～18:00	1人	後半	16:00～22:00	1人	後半						11人
		3部	18:00～22:00	1人										2人
					応援	12:00～18:00	1人	応援						1人
ゴールデンウィーク (4/29、5/3～5/6) ※オンコール体制	5日	1部	10:00～14:00	1人	前半	10:00～16:00	1人	前半	2人	3人	3人	1人	1人	12人
		2部	14:00～18:00	1人	後半	16:00～22:00	1人	後半						2人
		3部	18:00～22:00	1人										
					応援	12:00～18:00	1人	応援						1人
年末年始 (12/29～1/3) ※オンコール体制	6日	1部	10:00～14:00	1人	前半	10:00～16:00	2人	前半	3人	4人	4人	1人	1人	16人
		2部	14:00～18:00	1人	後半	16:00～22:00	2人	後半						
		3部	18:00～22:00	1人										
冬季繁忙期 (年末年始を除く1月～2月) ※オンコール体制(医師のみ)	11日	1部	10:00～14:00	1人	前半	10:00～16:00	2人	前半	3人	4人	4人	1人	1人	16人
		2部	14:00～18:00	1人	後半	16:00～22:00	2人	後半						
		3部	18:00～22:00	1人										

3 想定患者数

9,500人

令和2年度湖南広域休日急病診療所の診療状況

令和2年6月29日現在

(前年度比較は、令和元年6月30日診療日終了時点とする。)

1 受診者数の状況

6月28日(第17診療日、前年度比-3診療日)までの受診者総数は557名(前年度比-1,984)で、小児科294名(割合47.2%、前年度比-1,322名)、内科294名(割合52.8%、前年度比-662名)となっています。

また、1日平均受診者数は33名(前年度比-94名)となっています。

湖南広域休日急病診療所受診者数の状況

年度	診療日	受診者数	内科	小児科	小児割合	年度	診療日	受診者数	内科	小児科	小児割合
令和2年度 〔平均患者数〕 〔33名〕 診療日数17日	4月	110	56	54	49.1%	令和元年度 〔平均患者数〕 〔127名〕 診療日数20日	4月	758	268	490	64.6%
	5月	298	180	118	39.6%		5月	1,366	569	797	58.3%
	-	-	-	-	-		6月2日	79	25	54	68.4%
	6月7日	39	16	23	59.0%		6月9日	94	31	63	67.0%
	6月14日	37	14	23	62.2%		6月16日	73	18	55	75.3%
	6月21日	33	10	23	69.7%		6月23日	80	18	62	77.5%
	6月28日	40	18	22	55.0%		6月30日	91	27	64	70.3%
合計	557	294	263	47.2%	合計	2,541	956	1,585	62.4%		
比較		-1,984	-662	-1,322	-15.2%						

2 診療時間20時から22時までの受診者数

6月28日(第17診療日、前年度比-3診療日)までの診療時間20時から22時までの受診者は、47名です。(前年度比-209名)

診療時間20時~22時までの受診者数

時間	4月	5月	6月	7月	8月	9月	10月	11月	12月	1月	2月	3月	合計
20時~21時	6	21	7	0	0	0	0	0	0	0	0	0	34
21時~22時	1	6	6	0	0	0	0	0	0	0	0	0	13
内科小計	4	16	3	0	0	0	0	0	0	0	0	0	23
小児科小計	3	11	10	0	0	0	0	0	0	0	0	0	24
合計	7	27	13	0	0	0	0	0	0	0	0	0	47

3 地域別の受診者数

6月28日(第17診療日、前年度比-3診療日)までの、当広域行政組合管内の受診者は、452名(前年度比-1,545名)で、全体の81.1%を占めており、管外地域は、湖南省、大津市、その他県内外から受診されています。

地域別受診者数

地域別	令和2年度						令和元年度					
	受診者数	割合	内科	内科割合	小児科	小児科割合	受診者数	割合	内科	内科割合	小児科	小児科割合
草津市	149	26.8%	67	22.8%	82	31.2%	605	23.8%	233	24.4%	372	23.5%
守山市	123	22.1%	65	22.1%	58	22.1%	605	23.8%	220	23.0%	385	24.3%
栗東市	132	23.7%	84	28.6%	48	18.3%	540	21.3%	231	24.2%	309	19.5%
野洲市	48	8.6%	22	7.5%	26	9.9%	247	9.7%	92	9.6%	155	9.8%
管内合計	452	81.1%	238	81.0%	214	81.4%	1,997	78.6%	776	81.2%	1,221	77.0%
大津市	25	4.5%	15	5.1%	10	3.8%	117	4.6%	45	4.7%	72	4.5%
湖南省	59	10.6%	32	10.9%	27	10.3%	231	9.1%	74	7.7%	157	9.9%
甲賀市	8	1.4%	3	1.0%	5	1.9%	46	1.8%	8	0.8%	38	2.4%
蒲生郡	0	0.0%	0	0.0%	0	0.0%	4	0.2%	2	0.2%	2	0.1%
上記以外の県内	8	1.4%	4	1.4%	4	1.5%	21	0.8%	6	0.6%	15	0.9%
県外	5	0.9%	2	0.7%	3	1.1%	125	4.9%	45	4.7%	80	5.0%
管外合計	105	18.9%	56	19.0%	49	18.6%	544	21.4%	180	18.8%	364	23.0%
合計	557	100.0%	294	100.0%	263	100.0%	2,541	100.0%	956	100.0%	1,585	100.0%

